朝鮮日報

朝刊

本紙朝夕刊十面

編輯兼發行人 方應謨

社說

맥도날드氏의 渡米意向

一

風雲이 低迷하는 歐洲에 잇어서 佛蘇의 親善이나 英獨의 海軍協定은 다 한께 注目을 要하는 事實이다。勿論 擾亂常한 그들의 親疏를 가져 곳 合從連衡의 完結로는 볼수업다고하더라도 그 前奏의 階段이 될을 일치 안는다。그러나 오늘날 世界의 情勢는 자못 지난번 大戰前과 다르바이 잇음으로써 歐洲各國의 關係만 가지고서는 最後의 行動을 決定짓지 못할것이다。적어도 日米兩國의 國際的 重大한 地位와 그 動向의 重大影響을 考慮치안코서는 輕率하게 나서기 困難한 일이다。萬一 歐洲各國의 尖銳한 對立만으로 본다면 벌서 第二次의 大戰을 演出하기에 이르지 안하얏슬까。오늘날까지 歐洲各國이 다 各各 自重의 態度를 取해온것도 結局은 그 點을 深思하는 까닭이 아니겟는가。그런데 滿洲事變、海軍條約廢棄等을 에워싸고 極東에 잇어서 日英米蘇 四國의 互相關係도 반듯이 簡單하다고는 생각되지안는다。이 複雜한 極東의 情勢가 歐洲의 低迷한 風雲으로 因하야 만흔 牽制도 밧을것이지만은 歐洲各國의 尖銳한 對立이 極東의 情勢로 因하야 그 爆發을 留保하는것도 否認치못할 事實이다。

二

最近 猛烈한 形勢로 進展되는 日本의 國威를 그대로 認定하고 赤色의 蘇聯을 驅退할가 主義主張이 根本的으로 다른 蘇聯과 握手하야 日本을 對抗할가 하는 米國의 苦悶이 잇고 日本과 提携하고 米國을 排斥할가、米國과 合作하야 日本에 抑壓을 피할가 하는 英國의 焦燥가 잇다。지금 英米兩國內에는 兩派의 議論이 對立되야잇는 터로 아즉 的確한 態度의 結定을 보지못하고잇는 모양인바 今後 그 兩國의 態度가 어떠케 結定되리라는지는 자못 興味잇는 일이다。그런데 英獨海軍協定의 成立을 報하자마자 英樞相 맥도날드氏의 渡米意向이 傳해온다。方今 北中問題가 複雜해잇고 또 아프로 英海軍會議의 開催를 보게될 이지음 同氏의 渡米意向은 한갓 單純한 漫遊만에 잇지안할것이 分明하다。勿論 英米間에는 經濟的으로도 戰債、爲替等 解決을 要하는 만흔 問題가 업지 안치만은 지금에 잇서서는 經濟的으로 보다 極東、軍縮等 問題가 더 時急한 解決을 要치안할가 한다。맥도날드氏가 首相의 椅子를 내노코 樞相으로 옴긴後 比較的 閑暇스러운 틈을 利用하야 英米間 만흔 宿題를 一擧에 풀어버리려는것도 決코 無理가 아니니 同氏의 渡米는 오즉 意向에만 그치지안코 近間의 實現을 보게되리라고도 생각할수업지안한 일이다。

三

그러나 英米間 모든 宿題의 解決方法은 오즉 단 두가지의 길이 잇스니 하나는 英米의 合作이요 또 하나는 英米의 背馳다。그 以外의 길은 잇다고하더라도 當面彌縫이요 또 그 當面彌縫도 決코 容易한 일이 아니다。맥도날드氏는 이미 歐洲平和工作에 잇서서 쓰라린 失敗의 經驗을 만히 맛보아 가지고잇다。지금 또다시 米國에 對하야 한번 失敗의 經驗을 되푸리하지나 아할까 념려한다。그러나 萬一 當面彌縫에 그치지안코 좀더 深刻한 交涉으로 나아간다면 그 結果가 果然 어떠할것인가。英米合作을 强硬히 主張하는 볼드윈首相 아래잇서서 그 合作을 成功시키게될것인가。萬一 英米의 合作運動이 事實上 일어난다면 日佛蘇等의 關係는 장차 어떠케 될것인가。또한번의 分合이 演出될것이 아닌가。맥도날드氏의 渡米意向에 對하야는 벌서 一部論者間으로부터 企待稱讚의 預定을 나리고잇다。그 忖度은 有理한 推測이 아닌것은 아니나 親米論者의 볼드윈氏로부터는 어떠한 形式으로든지 英米合作運動을 展開시키리라는것만은 알아두지 안할수업다。

吉田長官 高橋副會長訪問

【東京電話聯合】吉田內閣調査局長官은 二十日 午前十時半 官邸로 高橋副會長 高橋藏相을 訪問하고 十九日調査官 全體會議에서 決定한 分擔調査項目과 二十日午後 開催할 特別委員會에 附議할것에 關하야 協議하고 十一時辭去하엿다

獨伊關係急轉回

獨對墺政策默認코 獨伊不侵誓約成立

對에 國境紛爭問題의 代償으로

歐洲政局에 大異狀!

【羅馬二十日聯合】에디오피아國境紛爭을 契機로 伊、英兩國間의 關係가 乖離를 示하는 同時에 히틀러總統은 羅馬駐在大使 폰·핫셀博士를 通하야 뭇솔리니首相에게 接近하야 折衝을 逐하고잇는데 最近에 至하야 交涉은 俄然 急轉回를 示하야 墺太利獨立保障에 對하야 如左한 意見이 一致되엇다고한다

一、伊、獨兩國政府는 相互不侵略을 誓約함

一、特히 獨逸政府는 墺太利獨立을 擁護할것을 誓約함

伊國의 獨裁 危機直面

만체스터紙暴露

【電通만체스터二十一日發】만체스터가디안紙는 二十一日附社說中에 伊太利問題를 取扱하고 伊太利의 內政을 攻擊禁縮하야 左와 如히 述하고잇다

伊太利는 新聞檢閱을 强化하고 特히 外國新聞의 輸入을 禁止하고잇는데 如何한 國家에서도 嚴重한 檢閱에 依하야 眞相漏洩을 防止함은 不可能하다 伊太利國民中에 에디오피아와의 開戰에 對하야 熱意를 示하는者는 거의업고 이 點에 關하야는 伊太利陸軍의 幹部들도 悲觀的見解를 가지고잇다 派遣補充兵은 싫으면서도 戰地에 赴하고잇는 狀態이다 伊國의 獨裁制度는 이미 崩潰의 危機에 瀕하여잇고 國內의 諸都市에서 獨裁에 反對하다가 逮捕된者는 莫大한 數에 達하는바이 等은 無理한 處刑을 받고잇다

海軍로카르노案 佛國側이 提議乎

英獨協定承認代償으로

【巴里二十日發聯合】라발首相은 二十一日 이든特使를 마저 海軍問題를 中心으로 歐洲政局懸案全般에 對하야 檢討를 加하기로 되엇는데 右會談에서 라발首相은 今回의 英獨海軍協定을 承認하는 代償으로 海軍로카르노協定案을 締結하야 獨逸海軍의 攻擊이 잇는 境遇에는 英國政府는 海軍力을 動員하야 佛國軍을 援助할 保障을 要請할것이 아닌가 觀測되다

皇太后陛下 大宮御所에 還啓

【電通東京電話】皇太后陛下께옵서는 去四月二十七日以來 沼津御用邸에 御滯在御靜養中이시옵던바 來二十五日 第五十一回의 御誕辰日에 當하옵시게되어옵으로 이에 압서 二十一日午後一時四十五分 沼津御用邸御出門 沼津驛御發車 同四時十分 東京驛御着 約二個月만에 大宮御所에 御還啓하옵시엇다

世界海軍國은 艦型輕減에 傾倒

【電通倫敦廿一日發】英國의 海軍通 바이워터氏는 二十一日 如左히 論하엿다 米國의 大艦巨砲主義의 世界的孤立을 指摘한 獨逸은 艦型輕減에 關해서는 完全히 英國案에 同意하야 主力艦最高限을 二萬五千噸으로 하는데 贊成하얏다 따라서 지금 世界의 海軍國은 米國을 除하고는 모다 三萬五千噸의 怪物을 世界海上에서 抹殺할 用意가 잇는것이 明白하게 되엇다 우리는 米國이 唯獨히 무

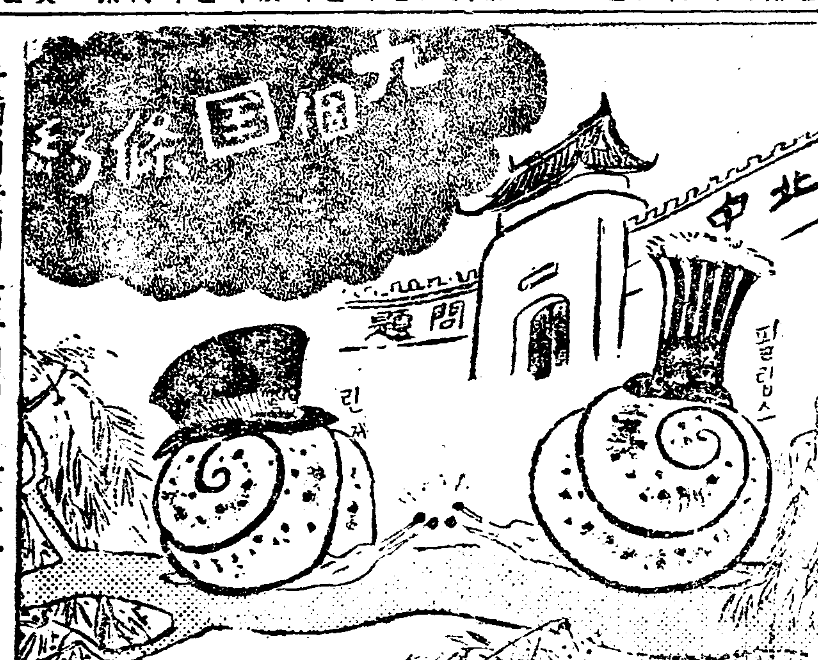

달팽이들이 움즉이기시작한다

日米佛伊等諸國 中國經濟共同調査

◇英國側에서提議乎

【倫敦二十日發聯合】英國政府는 中國經濟最高顧問 레이스로스氏를 中國에 派遣하기로 決定하는 同時에 日米佛伊各國政府에 對하야 同樣으로 專門委員을 派遣하라고 慫慂하고 共同調査를 提議하엿는데 中國의 財政經濟再建에 協力한다는 見地에서 끗까지 計劃의 實現을 期待하고 또 外交機關을 通할것으로 解釋된다 右提案에 對한 米佛伊三國政府의 立場을 要約하면 如左하다

一、佛國政府는 提案을 受諾하고 이미 倫敦駐在 베노루스商務參事官을 專門委員으로 內定하야 同氏는 레이스로스氏와 同道 八月에 中國에 向하야 出發할터이다

一、米國政府는 銀問題에 關聯하야 從來 屢屢히 國民政府와의 사이에 交涉을 續行하고잇는데 英國政府의 提議에 對하야 英佛兩國政府와의 協力을 希望하고 헐國務長官과 가튼이는 考慮할것을 言明하고잇다

一、伊太利政府는 아직 明確한 意思表示를 하고잇지안호나 아마 大勢에 順應하야 米佛兩國政府에 追隨할것으로 보인다 그리고 日本政府는 共同調査에 큰 期待를 두지안코 共同調査가 共同管理를 誘致할것을 念慮하고잇다고 解釋되는데 英國政府에서는 다시 外交機關을 通하야 調査의 眞意를 說明할方針이므로 北中情勢가 緩和하고 또 各國委員이 豫備的調査를 進行하면 結局 委員派遣에 同意할것으로 豫想되다

林陸相時局談

【東京電話聯合】林陸相은 二十一日 閣議散會後 時局問題에 對하야 左와如히 말하엿다

二十七、八日頃의 內閣審議會에서 滿洲視察談을 할 豫定인데 閣僚가 全部出席하므로 閣議에서는 따로 報告하지안흘 생각이다 各閣僚가 滿洲를 視察하고 認識을 노피는것이 必要하므로 報告한 다음 各閣僚의 渡滿을 慫慂할 생각인데 現地에서도 特히 總理、外相等의 渡滿을 希望하고잇섯다 明年度豫算編成方針에 對해서는 陸軍으로서도 當然 國家財政의 現狀으로 보아 可及的 緊縮에 努力하나 國際情勢로 航空部隊의 整備가 急務이다 滿洲國의 現狀을 視察하면 實行하지아니치못할 일이 만히잇스므로 이것은 꼭 要求하지안흐면 안되겟다 따라서 事件費가 減少하는것은 豫想할수업다

植民地問題도 均等地位要求

獨逸代表리氏猛活動

【倫敦二十一日發聯合】獨逸代表리펜트롭氏는 倫敦에 出馬한 以來 單히 海軍問題뿐아니라 空軍로카르노條約案에 對해서도 相當히 기픈 協議를 하엿다는 報道가 頻繁히 流布되고잇는데 右는 葡萄牙領植民地를 獨逸政府의 委任統治로하고、植民地問題에 關해서도 獨逸政府에 均等地位를 賦與한다는데잇다

『英獨協定後의型』 新性能多數採擇

獨逸의 新建艦計畫進行

【電通倫敦二十一日發】英獨兩國의 海軍當局과 密接한 側으로부터 듣건대 獨逸政府는 英獨海軍協定의 結果에 鑑하야 第五及第六의 袖珍戰鬪艦에 對하야 設計替換을하야 各各 基準噸數二萬二千噸、搭載砲數 十一吋十二門 十一吋九門으로 하기로되엇다 또 潛水艦에 對해서는 諸種新型을 試作하기로되어 그中에는 潛水巡洋艦이란 航續性이 特히 긴 新型艦도 包含되어잇는데 그噸數는 모다 八千噸이라고한다 그리고 이것들은 모다 『英獨協定後의型』이라고 稱할하한 만큼 새로운 性能을 가지고잇다고한다

戰鬪艦三隻의 換艦實現要求

스완손海軍長官談

【電通華盛頓廿日發】米國海軍의 專門的技術家側에서는 目下 스완손海軍長官의 任命에 依하야 戰鬪艦換艦計畫起草를 急히하고잇는데 그側의 말하는바에依하면 알칸사스(二六、一○○噸) 텍사스(二七、○○○噸) 뉴욕(二七、○○○噸)의 三艦은 今年 艦齡에 達하고 또 네바다及오크라호마(各二九、○○○噸)는 明一九三六年 펜실바니아(三三、一○○噸)及 아리조나(三二、六○○噸)는 一九三七年에 艦齡에 達하므로 海軍當局에서는 爲先一九三七年初 三隻의 戰鬪艦換艦을 實現할것을 要求하게될모양이다 그리고 스완손長官은 右에 對하야 二十日如左히 말하엿다

當局에서는 目下 艦齡超過艦의 換艦도 包含하는 戰鬪艦建造計畫을 研究中이나 그러나 右進行과 關係업시 나個人으로서는 이때까지의 條約內容의 制限을 將來에 向하야 存續되기를 希望하고잇다

王克敏氏 河北省主席就任?

【天津二十一日發聯合】王克敏氏는 二十二日午前 天津에 到着하야 一日滯在한後 二十四日 北平에 赴할터인데 北平政務整理委員會는 六月限 撤廢키로決定하고 王克敏氏는 河北省政府主席에 任命된다는 報道가 有力하다

共軍成都進擊에 四川形勢重大化

成都를떠난 僅卅里地點에切迫

徐朱兩軍合流에成功

【成都二十一日發聯合】成縣으로부터 東進中인 朱毛軍은 六月十日頃 主力部隊가 天全에 到着하고 口定에잇든 部隊는그後 天全에 集結하엿는데 一方 茂州로부터 南下한 徐向前軍도 懋功을經하야 天全에 到着하야드디어 朱毛軍과 合流하엿다 다만天全을 中心으로 차베트軍을 建設하는것은 物資其他의 關係로 困難하므로 近近 [illegible] 氣配가 [illegible] 成都까지에는 겨우三十里로써 四川의 形勢는 再次緊迫을 告하게되엇다

監察員會議에서 黃郛氏等懲罰決議

結局은形式에不過?

【南京二十一日發聯合】今日監察員秘密全體會議에서 黃郛、殷汝耕氏以下 六名에 對하야 今回의 北中問題紛糾의 元兇이라고 懲罰에 附한다는 旨를 滿場一致로可決하고 高等文官懲戒委員會에 附議하야 그 決定의 經過를 中央政治委員會에 上程하야 最後의 決定을 보기로되엇다 그러나 結局 中央政治委員會에서는 否決될 模樣이다

一事一言

生活淨化論(上)

長白山人

모든 宗敎와 倫理의 가르침의 根本이 되는것은 生活淨化다。個人生活의 淨化、家庭生活의 淨化、社會生活의 淨化、國民生活의 淨化、그리하야서 全人類의 淨化。佛敎的으로 말하면 全法界의 淨化。

이 모든 生活의 淨化가 個人生活의 淨化에서 始作될것은 勿論이다。

生活에는 淨潔은 一面이 잇는것은 不可否認할 일이다。우리의 身體에서는 끄님업시 땀、其他의 不淨한 排泄物이 흐른다。이것은 生活을 經營하는데서 나오는것이니 이 때문에 仙道에서는 無欲을 理想으로 하야 排泄物이 생길 原因을 안짓기를 힘써서 물과 바람만을 먹고 살라고까지하거니와 이것은 現實人生에서 取할배 아니다。

會을 取하는것은 조흔일이지마는 衣服이 더러우면 자조빨아입으면 淨化요 몸이 더러우면 자조 沐浴하면 淨化요 健康와 會에기쁨을 恒常 깨끗이 하면 淨化다。自然界에는 끄님업는 死와 腐敗의 不淨이 생기지마는 日光과 空氣의 流動과 물과 불과는 항상 이 自然界의 不淨을 淨化하는 作用을 계올리하지 아니하지마는 이밖게 이 不淨物이 곳 淨物로化하는 妙用이 잇스니 腐敗한屍體와 其他의 汚穢物은 새로은 生命의 糧食이 되고 空中에 뜬 알마즌 塵埃는 하늘의 푸름과 朝日과 夕陽의 華麗한

레게 생각할때에 不淨即淨이라할것이지마는 亦是 淨은 淨이오 不淨은 不淨이니 吾人의 努力과 目標는 淨化에 잇는것이다

身體、衣服、飮食、居處、思想、衛生의 淨潔—이것은 우리 人類의 淨化의 第一義的인것이니 淨化에서 健康이 오고 安樂이오고 自尊心이 오고 敬虔한 마음이 오는것이다。비록 地球가 穢土라 하더라도 우리는 우리의 淨化의 努力으로 이것을 淨土로 化하기를 힘쓰지 아니하지못할것이니 우리 朝鮮人은 이 淨化에 얼마나한 努力을 하고 잇는가。

엇따문에 主張을 保持하려고 하는지 多大한 興味를 가지고잇다

宋哲元氏를 安徽省主席에 轉任?

【天津二十一日發聯合】宋哲元氏는 二十日夜 北平으로부터 天津에 到着하야 英國租界의 私邸에 入하얏는데 近近 南京에 赴할것으로보인다 다시 中國側情報에依하면 國民政府에서는 宋哲元氏를 安徽省主席에 任命할 方針으로 鮑文樾氏에게 內交涉을 電命하얏다고 傳한다 宋哲元氏가 右交涉에 對하야 如何한 態度를 取할는지모르나 第二十九軍이 安徽省에 移駐하야 共軍討伐에 當케하는데에는 難色이잇다고본인다

北中問題文書化 中國側終始難色

【南京二十一日發聯合】北中時局은 國民政府가 日本側의 要求를 受諾한 結果 이에 大體一段落을 告하게되엇는데 覺書作成要求에 對하야 國民政府當局은 反對의 意向이 强하야 容易히 解決될可望이 업다 一要人은 覺書作成과 如한것은 外交文書의 形式에 依하지안코書翰을 日本當局에 提出하야 日本軍最後의 示唆을 宗然히 實行하엿다는 旨를 通告하는것이 어떠냐하는 妥協案을 提出하엿는데 書面에 依한 約定에는 絕對應諾할수업다는 强硬意見이有力하야 書面을 作成할지경이면 國民政府全員이 連袂辭職하는편이낫다고하고잇다

察哈爾問題의 圓滿解決을希望

土肥原少將言明

【電通北平廿一日發】土肥原少將은 二十一日正午 察哈爾問題에 關하야 거듭 如左히 談話를發表하야 中國側의 態度하나로全面的으로 圓滿解決할 希望을 明白히하얏다

事態는 重大하나 河北問題의 發表原因인 排日排外 思想이 改善되고 中國側이 誠意로써 이것을 實行하는데 잇서서는 이以上事態는 擴大되지안코不滿圓滿解決을 보게될것이다 그리고 察哈爾問題는 目下 解決途上에 잇는데 北中問題와全然別個의 問題인故로 剛然히 切離하야 迅速히 誠意로써解決시키는것이 中國側에도 得策일줄을 잇는다

今井田總監 大連에 到着

【電通大連廿一日發】北滿視察中인 今井田政務總監은 二十一日午後十時半 大連驛着鳩號로 來連하야 星屋에 投宿하얏다 二十二日은 午前中 滿鐵本社를 訪問하고 山崎、佐佐木兩理事와會見後 旅順에 赴하야 正午大連에 返還하야 滿洲府의 滿鐵招待午餐會에 臨하야午後는 資源館其他를 視察하고 二十三日午前九時發 營口에 向할터이다

人事集會

▲韓應烈氏(每申大邱支局記者)本社來訪

▲金東燮氏(鑛業家) 同上

▲吳兢善氏(세부란스聯合醫學專門學校校長)同上

▲高岡敏彥氏(育英時報社主幹)同上

▲吉原將之助氏(育英時報社副社長)同上

▲金英喆氏(東亞商工時報發行人)同上

▲權丙鈺氏(實松醫院院長)同上

▲朴準鎬氏(東星商業學校長)同上

▲李順鐸氏(延專敎授)同上

▲朴吉龍氏 建築事務所를 京城府公平洞五十九番地로 今般新築移轉

夕刊後市況 廿一日

◆大阪 短期 氣配◆

大新	八六三○(二○低)
鐘新	二二○一○(不變)
日產	七九○○(二○高)
東新	一三七○○(四○高)

◆橫濱 生系 後引◆ 當限五四三○○ 先限五五九○○

◆福井 人絹 後引◆ 當限 大一○○ 先限 大二五○

中央公論 七月特大號

五十年の精華!これ一冊あれば世界事情通となれます。

名實共に世界一の雜誌・將來日本の行く可き方向は本誌より。(定價一圓)

東京・丸ビル 中央公論社

農民とファシズム 猪俣津南雄

兵術論・横瀨毅八
インテリの歌・杉山平助
夏向きのレコード・野村胡堂
トリック寫眞・稻田三郎
夏のヴァラエテイ……サトウ・ハチロー

街の人物評論 清水澄・清澤冽 宇野千代・山本条太郎

法学者の嘆息 栗生武夫
保險國營論・竹中龍雄
朝鮮經濟の現段階・森谷克巳
幕末攘夷運動の社会史的意義 土屋喬雄
歐洲の國際的對立と階級的對立・木下半治

新党樹立運動の展望 馬場恒吾・清澤冽・御手洗辰雄 山道襄一・松野鶴平・富田幸次郎 麻生久・阿部眞之助・岩淵辰雄

奥煙學入門・長濱康吉
ゆとぴあ聞見記 十一谷義三郎
聲と音樂・堀田琴次
鬼狐漫談・藤枝丈夫
刺青 福士政一
夏の月・高濱虚子
艸嵐抄・臼田亞浪

民族と國家 高田保馬
新詩發生時代の思ひ出・土井晩翠
鴨長明 佐藤春夫
鬼になる眼 尾崎士郎
樂天家 北川冬彦
第二の更年期 片岡鐵兵
夜明け前 島崎藤村

鈴木總裁論 政友會は分裂するか?鈴木總裁の態度や如何。馬場恒吾

災難雜考 吉村冬彦

坪內逍遙論 逍遙博士逝いて四ヶ月、歿後愈光輝を放てる博士の明治文學史上の位置を論じて餘す隈なき熱讃を乞ふ。正宗白鳥

大政友會分裂秘話

帝展改組の渦紋 田邊至・兒島喜久雄・小杉放庵

美術と共に四十年 正木直彥

無題・林春雄
懸想都市・大東京・宇木勘助
左團次自叙傳 市川左團次
熱帶魚とラヴシーン・[illegible]
戰爭と經濟・向坂逸郎
深井英五論・小汀利得

國際恐慌の動向 芦田均・石濱知行・金原賢之助

夫婦和合 安田德太郎

法律相談・末弘嚴太郎
女の安全・今井邦子
薄暮の投釣・前田河廣一郎
蛙の面に膽汁・徳川夢聲
竹・雨・横山大觀
美妙と紅葉 本間久雄
山陰の自然美・伊藤正德
電柱の下の屍體・林[illegible]

老子孔子支那民族 長谷川如是閑
「街の經濟學者」批判・正木千冬
所謂非常時と勞働法 末弘嚴太郎

北支事變の眞相 太田正孝・中保與作・中野[illegible]

死刑後면代金支拂 土地賣買怪契約

入獄時는百萬長者白放되니赤貧如洗

李洙倬百萬圓財産前日譚

◇……백만장자의 외아들이요 따러서 그거대한재산의 상속자일 리수탁(李洙倬)이가 지금으로부터아홉해전 소화이년 살부의혐의를받고 철창에얽매이게되자 임자업시떠도는 백만원의재산을노코 마치주린이리가 한덩이고기를 제각금무러뜨더가듯이 뜨더가고 찌저가고하엿다 그리하야 구년후의오늘날 리수탁이가 구년간쓰고잇던 용수를벗고 청천의백일을보게되자 그는또한자긔가 백만장자로부터 일탁하야 무일푼의 가난뱅이가된것까지도발견하엿다

◇……과연그가 구년만에새로히사러난인생이되어 세상에나온것이 꿈이나질바이업거니와옛날 ……이든것도한숨이아니라고녀이지 아니치못할만큼 그는 한푼업는 적빈자가되엇다 그가 잡혀드러갈때에는 대궐가치 큰집에 가족친척이 웅…거리며 구석구석에 재물과보물이 그득그득싸혀잇든것이 오늘날 출옥을하여보니 그어머니와 안해、아들、누이는 남의집들아래방한간을 어더가지고 사라지는재물가리 한심한 생활을하는것이 그에게는 또한 눈물을자어내는 일이엇섯다

◇……그러면 그의재산은 어떠케되엇는가? 우에서도 말한바와가티그의재산을탐내어 그로하여곰 살부의혐의로 철창에 드러가도록 모든 연극을꿈여노앗든 무리ー그들은 과연 리수탁이가 걸리어드러가자 기회는 와구나 하고 리건호의 본처 요지금은 어미죽고업는 조건식(趙健植)을 피예로 동장삼어 전부 탈탈해가바리고 만것이다 어조건식이라는녀자가 어떤가운데중요한 동장인볼이것이 그는 이수탁의부친리건호의 정실부인이엇스되 소생이 업섯기때문에소실인박소식(朴小植)의소생 리수탁이가 비록서자일망정 리건호가 재산처분에대하야 아모런유언이업시 졸연히죽엇기때문에 재산의 권리는 전부 리수탁에게로 도라갈것이엇섯다 그런데리수탁은 당시 난봉쟁이로 준금치산선고중에잇섯는지라 모ー든추려크의찬스는 여기서생기게된것이어다

◇……리건호가 죽은지 삼년이나지나서 그동안여러 사귀는의조종중에는 조건식은소화이년드디어 리수탁과그의안해김영자(金英子) 그모친 박소식(朴小植)을 례의부친 아퍼독살이라는죄명으로 경성지방법원검사국에고소를하게되엇다 피연리수탁등은그손에 걸리어짓다 재산은그때부터 찟기어나가짓다 재산을탈할한데는 여러가지웃지도못할 희극이잇스나 그중의한두가지만을 들으면 전북김제(金堤)의 오모(吳某)는 전일리수탁에게 다량으로 토지를 지한대를 이천원에계가하여서 수일이엇섯는데 리수탁이가채히 드리게가자 그는그간수로팔만원어치 부동산의소위 선의증여(善意贈與)를 바더갓다.

◇……또조건식은 유청서추수의 부동산을 인천의모일본인재산가와매매계중을하고 오만원을계약금이로바덧는데 그곳중에용이기상처의되것이니 죽리수탁이가사형을바드면 그부동산을산다는것이다 이와가치백만원의 모든 재산은날러가 서지금십년이지나 갓다그재산을제저간사기꾼들은모다그것으로제각금특부자가되엿다

◇……이제리수탁은 그것을모다 차즈려할것이 분명하다그러나 시효가 문제되지어니할가?그들 메이다 그러나어모리 선의의증여라하더라도 재산이삽변전후이니까아지못하고 겨우십년전후이니까아직시효는지내지 아니하엿다고할 수도업을것은 아니라는것이 그 방면의전문가의 의견이다 또그와가치 재산을떠은자들이 그동안 안그것을 두다려세다려 건너서 팔어바리지나 아니햇슬가하는것인데 그러나그부동산에대하여는 머상을그것을 매겨하려고 그들 이게획도하엿스나 본시사단이부튼것들인때문에 아모도사지를아니하엿고 그래할수업시 그들은 대개 그자식에나안해의 명의로 소유권을 옮겨만노앗슬 따름이라고한다 아지못게라 리수탁은 과연그옛날의 재산의 기분지일이라도도로찾겟는지못찻겟는지……

滔滔·懸河의熱辯

─喝采와觀呼속에始終한─ 昨夜學生雄辯大會

중앙불교전문학교 주최와 본사학예부후원인 재산회전조선남녀전문학생 웅변대회는 이십일일밤 장곡천정(長谷川町)공회당에서개최되야 구백여명의 청중으로성대히 거행하엿다 예정시간은 여덜시엿스나 정각보다 한시간전부터 만원을 이루엇스므로 십분이나 다아서 김삼도(金三道)군의 사회로 개회하야 배성룡(裵成龍)군의 개회사가잇슨다음에 중앙불전의박덕상(朴德相)군의『무엇을하고잇나』라는제목으로 시작하야 순서대로각기열변을 토하엿는데 잇다금일어나는 박수소리는 장내를 진동시켯스며 더욱이 법정학교최경린(崔景麟)군의『자유』라는 제목의 열변은이날밤제일만흔인기를 끄으러서 한참동안박수소리가 그칠줄을 몰랏다 녀자의학강습소의 신금자(申金子)냥의『웨모르느냐』라는 제목의 연설은특별히 만히청중의 귀를 기우리게하엿스며끄트로 중앙불교전문학교의 김만기(金萬基)군의『현대문명의결함』이라는연설은 림석경관으로부터 중지를 당하고 아홉시삼십오분에 폐회하엿다

街上에髑髏轉去

경성의 대로상에 해골이 뒤굴러다녓다는 사건=이십일일 오전여덜시삼십분 시내장충단공원(獎忠壇公園)입구의 뻐스정류장부근에 해골하나가 굴러잇는것을 마침 동사헌정(東四軒町)파출소의 순사가 발견하고 본정서에보고하야 검사한결과 소아의 두개골로 상당히 년구한것인데 부근이 산지인만큼 도로공사등에 고총이 파엿되엇다가 이번 비끄레 그와가치길바닥으로 굴러나온것으로 판명되엇다

朝鮮內電報配達時間

체신국에서는 조선내와 및일본내지、대만(臺灣)、만주(滿洲)와의사이에 전보수부(受付)로부터착신(着信)하기까지의소요시간(所要時間)에대하야 최근삼일간전조선각국을동원시겨 조사한결과 소요시간은다음과가티판명되얏다

▲京城서朝鮮內主要地

釜山	三四分	平壤	三六分
元山	一九分	仁川	一五分
大邱	一九分	群山	一四分
大田	三三分	鎭南浦	一六分
羅南	三八分	淸津	三七分
新義州	三三分	咸興	三五分
光州	一九分	春川	一八分

▲朝鮮、日本內地、臺灣、滿洲間(京城서)

大阪	一四分	東京	三一分
下關	一七分	京都	一四分
神戶	一三分	福岡	一八分
名古屋	一八分	(下略)	

樓上洞小火

이십일오전여섯시경부내 루상동(樓上洞)칠십사번지 김영순(金榮淳)의집에서불이나서 방한간을태우고곳진화되엿는데 원인은 굴둑에구멍이 생긴데서 난것이며손해는약십원가량이라한다

東洋拳鬪會落成式盛況

우리권투계의보배ー황을수(黃乙秀)씨가 후배양성을 목적하고 사재만여원을 드려 신축중이든 동양권투회(東洋拳鬪會)도장은만반공사를 마치고 작이십일일오후세시부터 수표정(水標町)동도장에서 그락성식과 아울러발회식을 거행한바 내외국유지와권투동호자 백여명이 참석한가운데 여운형(呂運亨)씨사회로 열리어 래빈측으로부터윤치호(尹致昊)씨외제씨의 축사가잇섯고 사범황을수씨의 답사가잇슨후김창엽(金昌燁)박용진(朴龍辰)양군의 모범시합이잇슨다음 성대한 축연을베풀고 식을마치엇다(사진은 락성식광경)

對九大蹴球 城大優勝

第三戰은九大棄權

第七回京城帝大對九州帝大의定期蹴球戰第二日은 城大一勝의뒤를니어 二十日午後四時十二分부터京城球場에서 玄正柱氏審判下에 九大킥어프로開始한바 實力伯仲한兩軍始終 씨ー소ー게임을演하며前半은 兩軍無得點 後半에드러가五分에 九大RW의『코ー너ー킥』을LI堤君『헤딩』으로첫골을너허氣勢를올리니 이에城大依然攻勢에 나아가 九大陣營을攪亂케하드니 十分에LW金末奉『끌ー』하야一對一同點 二十五分에 九大RI의『슛』으로 또一點을加하니二對一로 九大리ー드 二十八分에城大RW康處一의 妙蹴으로得點하야二對二同點이되여無勝負로마치니第三回戰은九大棄權하야城大가優勝하엿다

【城大】		【九大】
金末奉	LW	片桐
申源雨	LI	堤
李濟九	CF	中江
金在碗	RI	後藤田
康處一	RW	品川
朴禎緖	LH	中村
吳世憲	CH	岡山
李根雨	RH	日置
尹衡杜	LF	奥田
朴鎭泳	RF	立見
韓重參	GK	津野田

	【城大】前	後	計	【九大】前	後	計
得點	0	2	2	0	2	2
門蹴	4	3	7	8	7	15
隅蹴	3	2	5	2	7	4
自由	1	4	5	2	3	5

比島代表拳鬪軍今曉六名入京

豫定을變更日程을빨리하야到着 途中名古屋서快捷

대망의 비률빈(比律賓)대표권투군은 금이십이일 오후세시에입경할예정이엇스나 일행은 로정을빨리하야 금이십이일 새벽세시오분 경성역착『히까리』로서 감독자씨와『올리나』、『라라자발』、『가부리엘』『쿠나난』、『카스트로』오선수로서 새벽이고 도착시간의착오로인하야출영자는별로업섯스나출영한권투련맹의유억겸(兪億兼)성의경(成義慶)양씨와본사운동부원과군은악수를맷고자동차에분승하야남산정 경성호텔에투숙하엿는데 일행은 도중 명고옥(名古屋)에서행한 중부일본(中部日本)과의 대전에 쾌승하야패기만만하엿다

貞信女校指定 祝賀會를擧行

정신녀학교(貞信女學校)는 지정인가(指定認可)축하회를 이십일일밤 시내명월관(明月館)에서 그학교 졸업생 시내각학교대표자 기타사회유지남녀 일백삼십여명의 회합으로 성대히거행하엿다 이날밤축하회는 함태영(咸台永)씨의사회로거행하엿는데 참석한래빈으로 경성녀자고등보통학교 교유손정규(孫貞圭)씨 중앙보육학교장 임영신(任永信)씨 경신학교장『쿤스』씨등 의축사도잇섯다

李光福昨日押來

○○運動重鎭으로上海서被捉 仁川上陸黃海道로

긔보=지난삼월이십륙일 상해불조계(上海佛租界)에서 일본총령사관 경관대에게 체포된조선○○운동의 거두요、대정십년 부호상명을 총살한황해도일대권총사건의 수범인 리광복(李光福)은이십일일 오전에 평안환(平安丸)으로서 인천(仁川)에 압래되엿는데 즉시오후한시차로 황해도경찰부로 호송하엿다

全朝鮮對全比律賓國際拳鬪戰前記

三對二成績으로 朝鮮軍이不利?

朴君의宿敵을雪辱해야될 李奎煥君의重任 【三】

쿠나난對李奎煥 라이트級

쿠나난(ㄷ)군은 권투비률빈(比律賓)의 빗나는 아츰해다 나이아직약관에 차지못하나 벌서새비률빈의 권투력사를 회황하게 장식하는 보배가되지오래다 신흥비률빈의 젊은의기、정히쿠나난군은 이의기에싸혀잇다 그는일즉이 비률빈의영예를 한몸에질머진 대표로『로스앤젤스』에서 열렷든제십회세계올림픽에출전햇든것을 비롯하야 바로작년오월에는『마닐라』에서 개최된 극동올림픽페더ー급에 출전하야 우리의박용진(朴龍辰)군을 결승전에 판정으로 이겨극동페더ー급선수권을 획득한 전력을가젓다 그후로는체중(體重)이불러서라이트급으로옴겨가기때문에 박군이재차원정하엿슬때에는 설욕전을행할 긔회를 영원히주지못할 인연깁흔숙적(宿敵)이되여잇섯다 이러케 라이트급으로간군은 예선도 도탄연두각을들어 금년도예는예기한바와가티 전비률빈라이트급선수권을 손쉽게획득하고 이제 호적수를 차저조선으로그롬롱한 무운(武運)을 펼내보려온것이다 군의전법은 이런종한 묘미는업스나『타프』(不死身)요、『러ー시』(突進)하야『인파이트』(接近)하는것이 군의무기다

이와대전할 리규환(李奎煥)(ㄷ)군은 전조선라이트급의 패자(霸者)로 군이일전구백삼십삼년부터 각종대회의 선수권을독점해오는 우리의지보다 작년동경서 열린극동올림픽예선결승전에서 일본의영송(永松)선수에게 분패하야 극동무대에 등장할긔회를 노치기는햇스나 실력과투기가한가지로눌림욱데업는군이다 군의 오른펵『스트레ー트』(直突)는 효과적『펀취』를갓고잇서 그의강타에는 수다한라이트급선수가눈물의굴복을하엿든것이다 이제 양군의접전은 그승패의귀취를헤아릴수업는지라 관전의흥미는일층노파만가고잇다

【寫眞上으로부터 쿠나난、李奎煥、카스트로、崔成煥諸君】

카스트로對崔成煥 웰터ー級

카스트로(ㄷ)군은 권투보다도 오히려 스포ー츠맨으로서의고결한 인격자이라고할말하고십다 군은작년극동올림픽때에는 우리대표 김창엽(金昌燁)、…을위야『마닐라』시내견학등의안내역으로또는 숙사에차저와서각가지로 위로해주는등실로스포ー츠로서 배저진우정을 김、박량군은극동올림픽에서 도라와 필자에게 원정소감의 일절을들려준기억이잇다 군은일행중의 주장역으로잇슬뿐 아니라 군의전술『늑리ー취』(攻擊範圍)가 길어『아웃·복싱』(接近치안코加擊)을득의로한다 이와대전할 최성환(崔成煥)(ㄷ)군은 비록나이는어리나 그의강직한 투지는 오히려『카스트로』군을능가하고잇스며 군이일전구백삼십삼년에 비로소권투를시작한신진이것만 일시는 라이트급에 잇서서 리규환군과 결승에 대전하야 분패한 일이잇다 군의체중이 느러감을 따라 지난칠팔일에 열린선수권 대회에는웰터급으로 출전하야 단연 군웅을 제치고 헤성적존재를 나타내이게되엿다 군으로서는 이번이 물론국제무대로서는 첫번임으로 군의활약이또한 주목할바이다 군의주전무기는『카운터ー부로ー』이며 외인편『앗파컷트』의위력은 그가지난선수권대회에서 장군을수차나『따운』시킨것으로 추측할수잇다 그러나『링』에경험이적으니만치 노력한『카스트로』군에게는대적하기어려울것으로 최근의 고전을예상케한다

◇

이상으로서 이번래경선수의전력과테닉(技術)에대한간략한소개는 이로써끗막으려하는바이다 종합적으로본다면 결국 다섯대표가 대전하야 어느편이 이기고어느편이지든지 삼대이의 스코아를 남길형세로 백중하야보이나 비률빈군측에 일일의장(長)이업슬가하는 예측도선다 하여튼내이십사일밤의 대회를두고 우리는 기두리기로하자 (高鳳梧記)

延專野球部 北朝鮮遠征 來廿九日發程

延專野球部에서는 宿敵京醫專을 이긴餘勢로 北朝鮮에遠征케되어 一行은來廿九日午前十時 京城驛發車로出征할터이라한다

◇日程과陣容

▲七月一日 朝鮮窒素(興南球場)
▲七月二日 全咸興
▲七月三日 全咸興學生
▲引率者 李紹鐸 崔奎南 ▲코취 金永興 ▲마네저ー 李廷禹 ▲主將 金日培 ▲選手 李辛得 柳禧春 元小者 金日培 韓誠福 羅朝華 李東壽 邊泰淳 安炳根 吳潤煥 李世華 李成根 李永相

儆新籠球勝

中等籠球리ー그=儆新對 第二高普戰은 廿一日 午後四時부터第二高普코ー트에서 行한바다음의스코어로 儆新軍이得勝하엿다

儆新 41 (26—15 / 15—11) 26 二高

今日의運動

▲中等野球=徽文高普…培材高普(午後一時四十五分)中央高普…儆新學校(午後四時半)以上延專球場
▲京畿道內女子中等校對抗陸上競技大會는 午後一時부터京城運動場
▲八幡製鐵對京電野球戰은 午後三時부터 京城球場
▲女子庭球리ー그第二日=京女高普…第一高女、同德女高…第一高女、淑明女高…同德女高 (A코ー트)、淑明女高…進明女高、第二高女…進明女高、第二高女…京女高普(B코ー트) 以上午後二時半부터 總督府選手코ー트

小松痔退膏

長霖期注意!

梅雨期는 溫度와濕度와의關係로써 가장 黴菌이繁殖할時節이다 따러서 痔疾患者特히痔瘻와가튼 또 膿性疾患者가진분에對하야는 極히危險한時期이다 다시 一般痔疾患者에對하야 警戒할만한것은 이梅雨期에 몸을채우기가 쉬운것이다 비가개엿는가하면 또오고 덥구나 極度로濕度가 놉다 허지며이濕度가따른溫度의高低는 痔疾에對하야 그以上업는惡影響을준다. 高濕度에 局部는 땀에 들어잇는 鹽分으로患部를 刺戟하야 急激히冷却하면 鬱血이 症狀을 增惡식힌다. 患者는 잘 愼重히警戒하야 惡季節을 잘지내도록 注意하시기를希望함

痔疾의治療는 鬱血의解消부터

痔疾의 原因인鬱血이連續한各症狀이增惡하므로 痔疾의治療는 먼저第一로 이鬱血의 解消에 着眼치안흐면아니된다. 小松痔退膏及座藥은 患部에作用하면 곳止痒、止血、鎭痛、消炎等을하고 其獨自的侵透力에依하야 患部에吸收된 成分은消毒殺菌力을 發揮하야서 惡化를防止하고 優秀한鬱血作用肉芽新生作用에依하야 治療케하는것이다. 小松痔快丸은 快히軟便을보게하고 痔毒을排下식히면서 鬱血의最大原因인 便秘를除去하고 痔退膏及痔退座藥은 痔疾의 各症狀에應하야서 그一을쓰고難症이면自宅에서倂用한다.

主要한適應症
痔核·痒痔
裂痔·脫肛
痔瘻·痔出
肛門周圍炎

倂用藥 小松痔退座藥 小松痔快丸

藥價 二十錢 五十錢 一圓 二圓

總代理店 玉置合名會社 東京市日本橋區本町一丁目

Z-90

痔는 オセロ 痔藥으로 自宅에서治療 ￥.30 ￥.50 各地藥店에有함

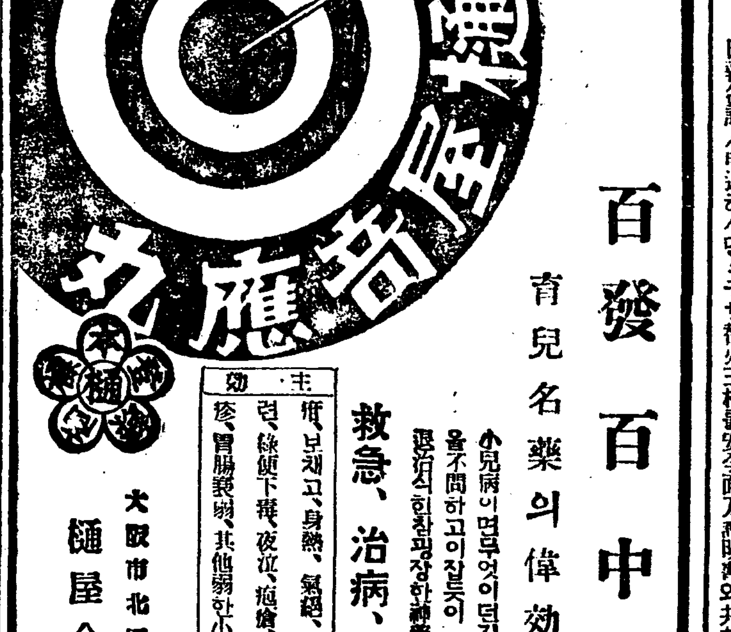

小兒良藥 樋屋奇應丸

百發百中 育兒名藥의偉效

小兒病이면무어이던지病症、體質을不問하고이집붓이一粒打服으로退治식히는참필장한神藥

救急、治病、保健

主效: 疳、보채고、身熱、氣鬱、경련、綠便下痢、夜泣、疱瘡、疫疹、胃腸衰弱、其他弱한小兒

¥0.20 ¥0.50 ¥5.00 ¥0.30 ¥1.00 ¥10.00 徳用包 ¥1.00

大阪市北區天神橋 樋屋合資會社

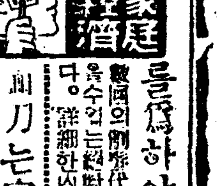

現品進呈 家庭經濟

를爲하야理髮具一組를備置하시라

數國의刷新代로광상한理髮具를좌마하게되엿다。本品은잘깍기여實로조잡을수업는絕對優秀品、더구나값은다른데서는絕對로볼수업는超廉價品이다。詳細한內容說明서는下記朝鮮日報名記入申込次第送呈

面刀는安全하고便利한安全面刀를!

●目下大特典付로賣出中●試用品入用한분은下記에郵券十二錢封入朝鮮日報名記入申込하시면ミモサ特小三枚를安全面刀說明書와共히送呈

(上記二品同時申込可)

東京芝區山村町二ノ二 十文字製作所

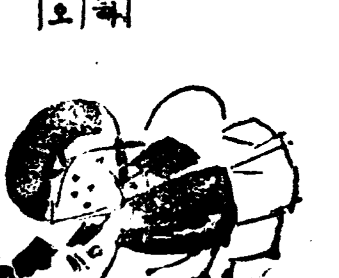

仁丹

梅雨季언只今엔特히 惡疫飲食中毒에注意

恒常口中을保護하는仁丹을連用하오

全國各藥店各賣店에有함 經濟的인德用包가斷然好評

六月二十一日より 短期間特別大公開

原案…河合徳三郎·脚色…吉村操
中野英治·宮島啓夫… 主演

戀愛大福帳

大岡萱·松村光夫·大山デブ子共演
五味國男·若月輝夫·谷 定子

エトナ映畫特作 … オールトーキー
總指揮…田中榮三 監督…後藤岱山

鐵の爪 (完結篇)

水原洋一、石井貫治
南三四郎、瀨戶史郎 大勝演
中山介二郎、白川小夜子

箱根山中にて復讐鬼鐵の爪は斯く … 後讒は果してこの不可解なる謎の笑の面と鐵の爪の火花を散らす一騎打を展開するか!

大都映畫社超特作連續時代劇
海江田讓二昇進紀念特作映畫
製作指揮…河合德三郎
監督…石山稔
海江田讓二、月宮乙女主演

深血の鬼面 (後篇)

澤田敬之介、郡健太郎
松村夫夫、千代田綾子 共演
若月輝夫、久野あかね

鬼面剣に包圍された鬼面の男、幽靈浪人自明し狂女人亂れて大江戶の丑滿時に落花時ならぬ大劇陣

本局八三 櫻井町 大正館

二十日ヨリ四日間短期新興週間
十錢均一公開

阪妻プロ新興キネマ超特作大時代劇
原作 吉川英治
脚色 佐佐清雄
監督 東隆史
阪東妻三郎 鈴木澄子 主演

神變麝香猫大會

前篇 (悲願復讐編)
中篇 (江戶戰慄編)
後篇 (火焰解結編)

全篇二十五卷全部上映

兒島三郎 阪東要二郎 岡田靜久也 外阪妻プロオルスキャスト

永樂町 電本 中央館

胃腸榮養 錠劑 わかもと
와 가 모 도

適應症

慢性衰弱症 肺炎·肺結核·腸結核·肋膜炎·가리에스·貧血·脚氣·神經衰弱·

胃腸諸症 胃腸가다루·胃酸過多症·胃아도니ー·胃擴張·胃潰瘍·食慾不振·便秘

虛弱乳幼兒 消化不良·綠便·粘便·虛弱人工榮養兒·腸가다루

姙產婦衰弱 입덧·產前產後의衰弱·乳汁分泌不足

疲勞老衰 中年期衰弱·早老·스포ー츠·勞動·에네루기補給

全國藥店에서

わかもと 사실때마다 進呈

二品無代進呈

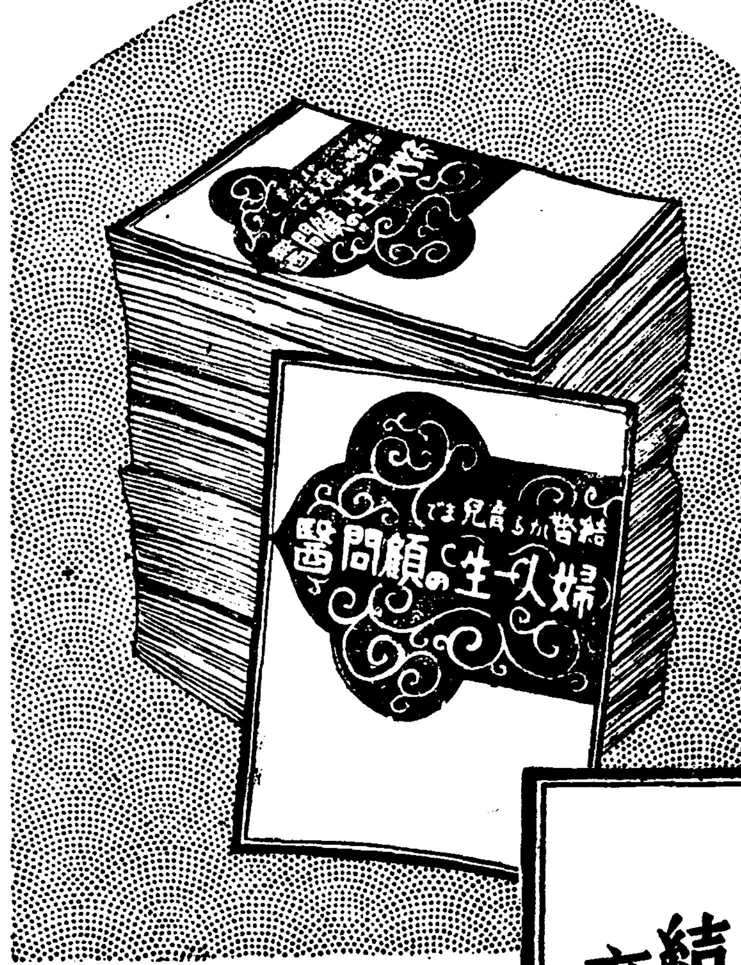

錠劑携帶用小型容器

醫學博士 中島精先生著

結婚から育兒まで

婦人一生の顧問醫

我國產婦人科界의權威、醫學博士中島精先生에請하야、婦人들과어린애들에만흔병의症狀、病理、治療法을最新의學理에基因하야、누구에게나알기쉽고、平易하게記述하시도록하야家庭에업서서는안될貴重한册을여러분의平素에愛用하여주시던恩德에報答키爲하야現在全國藥店에서『錠劑わかもと』一瓶사시는분에게無代進呈中이오며、더구나그와가치드리는『錠劑携帶用小型容器』는金銀松波模樣人蒔繪의美麗한金屬製容器로서宴席과觀劇時에는자못便利하고또優美한것이니아무조록이好機를일치말고求하여주시도록願하는바이다。

目次

- 月經異常
- 婦人病에나타난重要徵候
- 子宮病
- 子宮附屬器의病
- 姙娠中에일어나기쉬운병
- 姙娠中과分娩及產後의異常
- 乳兒의消化不良
- 乳幼兒의걸이기쉬운病

[illegible]

病弱體の自力更生

요새에는氣分이퍽조워보인데요

밥맛나는것이光明에의第一步

肺尖가타루와肋膜炎으로、每日午後가되면微熱이난다。밤에꿈자리가만사납고잘못자며、盜汗이흘으며、氣分이납부고、밥맛이업슴으로얼골은蒼白하여지고、여웨지든사람이『錠劑わかもと』를服用하기始作하면서부터、밥맛이훨신나게된것이、光明의第一步로서、漸次顏色에潤이흘느고氣分은조워지며、盜汗은勿論每日의檢溫도하지안케되얏다 고하는例는決코만치안타。

榮養劑로單一劑는不完全

上述한사람들도『錠劑わかもと』를쓰시기前에、다른榮養劑도여러가지를써보섯슬줄미는다。或은아미노酸劑、或은鐵、카루슘劑、或은비타민劑와榮養劑도選擇에困難할만큼만허서、各各그特長을가지고잇는것은事實이다。

例컨대아미노酸은體成分으로서곽업서서는안될榮養素이나、그러나그것만으로는、人體는잘維持가못됨으로勿論아미노酸外에脂肪도、含水炭素도無機質도、必要하다。勿論이런成分은모다食物中에包含되야잇스나衰弱한분은胃腸이自身의힘으로飮食物中에서必要한榮養을攝取식힐수업슴으로、榮養劑가直接必要하게되는것이다。

肉體의根本인細胞엔지ー므

또비타민學說이唱導된後부터비타민만주면病이낫는것가티말하는사람이잇스나、비타민그것은單只榮養素의媒介가될뿐으로、이것이곳衰弱을恢復하고病을곳처주는것은안이다。

病弱者에對하야가장根本問題는肉體를組織하고잇는細胞의機能의根本을만들고잇는所謂細胞엔지ー므이다。細胞엔지ー므이强하면强할사록胃腸의機能은活潑하여지고、胃腸이活潑하면特別한榮養을吸收할수가잇게된다。

唯一한細胞엔지ー므補强劑

누구나人間의體內에는自癒能力이라하야肉體自身의힘으로病을낫게하는힘이潛在하고잇스나、細胞엔지ー므이强하면、그힘은自然히發揮될터임으로이細胞엔지ー므補强의作用을가진榮養劑는오즉純正헤ー므菌으로는오즉『錠劑わかもと』가잇슬뿐이다。

勿論『錠劑わかもと』에는아미노酸과含水炭素、脂肪、燐、鐵、카루슘等의優秀한榮養素를가지고잇슬뿐外라비타민도A에서부터E에일으기까지여러種類를配合하야서萬一榮養劑의見地에서도特色잇는것이자만그個個의成分도結局細胞엔지ー므補强作用이잇고야비로소十分의效果를發揮할수잇는것으로서、말하자면『錠劑わかもと』는病弱한肉體의自力更生을促進식히는藥이다。

藥價低廉

(三百錠) 壹圓六十錢

[illegible]

發賣元·東京市芝公園

榮養と育兒の會

電話芝(代表)一一七五番外六本
振替口座東京一七〇〇番

地方論壇

平北女子高普位置問題에對하야

定州支局 一記者

總督府에서는 明年度後부터平北道內에 女高普를設置하기로內定되여 今年平北道會時에 女高普位置問題를 論議할때에 設立基金十萬圓中에서 何地方을莫論하고 民間寄附五萬圓을 醵出하는地方에 設置하게하고 殘餘는道內各郡에서 負擔하기로 可決한後 調査委員三名을先定設立地인 咸興에派遣하여調査까지進行하게되자 定州, 宣川, 新義州等은 一女三轄格으로 各自地方에 誘致運動을일으키게되엿다。 筆者는 定州人이니까 定州에設置함이 可하다는 我田引水的見地에서 此를主唱함이 안이라 公正한觀察下에 定州設置가可함을 主張하는바이다 定州는 古今을通하여 數多한俊才를 産出하여 果是文化的地의 地帶임은 自他가 共認하는바로 今番에 女高普問題가 擡頭하자 一般郡民은 이를定州로 誘致하자는 悲壯한決心下에 지난週午日에 定州郡民有志大會를 開催하고 定州鄕校財産中에서 五萬圓과 民間寄附五萬圓을 提供한다는 決議를하는同時에 即席에서 三百餘名이 連名捺印으로陳情書를 道當局에 提出하는等 緊張裡에 猛烈한運動을繼續하고잇다 此에버금하여 宣川에서도 寄附金을 募集하라는 氣勢를보이고잇스며 新義州는前番 第二普校寄附成績不良으로 活氣는업스나 顧치안는바는안이며 宣川은 旣히 保聖 女學校가잇느니만큼 一郡兩校는 穩當치못할뿐아니라 十萬圓을 當場에 내인다는 熱誠을가진 定州에設置함이 最良策일가한다 끄트로 道當局者에 一言을 하노니 定州郡은道에對한 敎育의施設이 第一만코면서 敎育의恩澤은 가장적지안흔가 보라! 義州에는 高普及各種實業學校가잇스며 江界, 義州, 寧邊等地에는 各其農校가잇스나 道內의大郡인定州에 아직까지도 一個의此等敎育機關이 設置되지못한것은넘무도過하지안흔가? 女高普位置는道內沿線의中心地이며 設立基金十萬圓을提供한다는 定州에設置하여주지안코 他郡에設置케한後五萬圓이라는것을 道民에게 分擔시킬時는 相當한 紛糾가 생길것만은事實이니 賢明한 當局者는十萬圓을내이는 定州에다가設置하여주기를 要望하는바이다

中等學校設立發起會를보고

江華支局 一記者

아는것이힘이오배우는것이第一이라는金言으로간으로今朝鮮各地의向學熱은膨脹하야누구나勿論하고배우라고努力함은至極히조흔現象이다. 우리江華에도 이思潮에順應하야 每年普通學校入學時期에는 入學競爭이 猛烈하야 寃悲劇이 演出되니 初等敎育普及의 不完全은 말할것도업거니와 中等敎育機關이라고는一處도업스니 每年 普校卒業生이 近六百名에 達하되 少數의有産階級의 子弟만이 海內海外에 留學할뿐이고大多數의無産兒童은 外地에 留學하자니 學資가업고 自己地方에는 學校가업스니 어찌有心者의 痛歎할바아니리오 그럼으로 八萬의江華郡民은 中學敎育機關出現을渴望하는바 一般社會에 待望과期待가두터운 黃稿天、劉璟根兩氏外有志三十餘人의發起로中學設立期成會가組織準備會를 組織하고 猛活動中 當局의諒解도充分한바 從前부터邑內有志宋順東氏는 三百餘石秋收하는 不動産時價三萬餘圓의土地를 寄附하겟다는言明이잇섯다하며 其外에도篤志家가相當히잇다고하니勿論速히 江華中學이 實現될줄로 認定한다 일즉이江華에는 約三十年前에 故李東輝氏의 設立으로 普昌學校(中等程度)가잇서서近十五個星霜에 人材를培養하얏것만 그도不得已한 事情으로廢止의悲運에사라지고말엇다 그래서 今般의이中學設立을一般은雙手를들어 歡迎하는바이다 그러나 사람의하는일은 針小棒大的으로 宣傳은잘하되 百折不屈하는 勇氣와 堅忍不拔의精神이不足하야 有始有終의美가적어 結局龍頭蛇尾가 되는例가不少하나 江華中學校期成準備會諸氏는 熱誠과 覺悟로 이事業에 着手한 以上에는 여러가지難關을 排除하고 邁往邁進하야 最後의勝利를 엇도록 誠意努力할것이며 八萬江華郡民은 利己를버리고 大同으로 合心一體하야 江華郡民의 文敎를爲하야 中等學校設置에 邁進할 것이며 特히江華의 有産諸君은 齊不關焉의 態度만을 取하지말고 다가티 江華文敎를爲하야 一心協力하야 速히 設立되도록 援助할지어다

工費四百萬圓으로 第二次載寧江改修

十個年間의繼續事業으로써 本支流에防水堤를築造

【平壤】대정십사년도부터 삼백오십만원의 공사비를 투입하여 평양토목출장소에서 시공중이든 재녕강(載寧江)개수공사는 명십일년도로 공사가완성될 예정이엇섯스나 금년도로대부분의 공사는 종료될터임으로 명십일년도부터 약십개년의 계속사업으로 총공비사백만원을 투입하여제이긔 재녕강개수공사를 시행할계획을세우고 이경비를 총독부재무국에 요구케되엿다 제이긔 공사는 제일긔공사의 상류로써 재녕강의 본지류에다가 방수제방(防水堤防)을 축조하여 일만오천정보를 수해에서 구출하려는것으로 몽리거주민은 다년간 그실현을 희망하든것이엿다한다

三母子가大火傷

모기장에引火되여 東萊郡下巖弓里서

【釜山】경남동래군사상면엄박리(東萊郡沙上面嚴方里)리이영(李二英)집에서는 지난십팔일밤에등불을켜노은채로 자다가그만불이모기장에단겨 주인의안해와 어린애두명이 중상을당하야모다생명이위독하다고한다

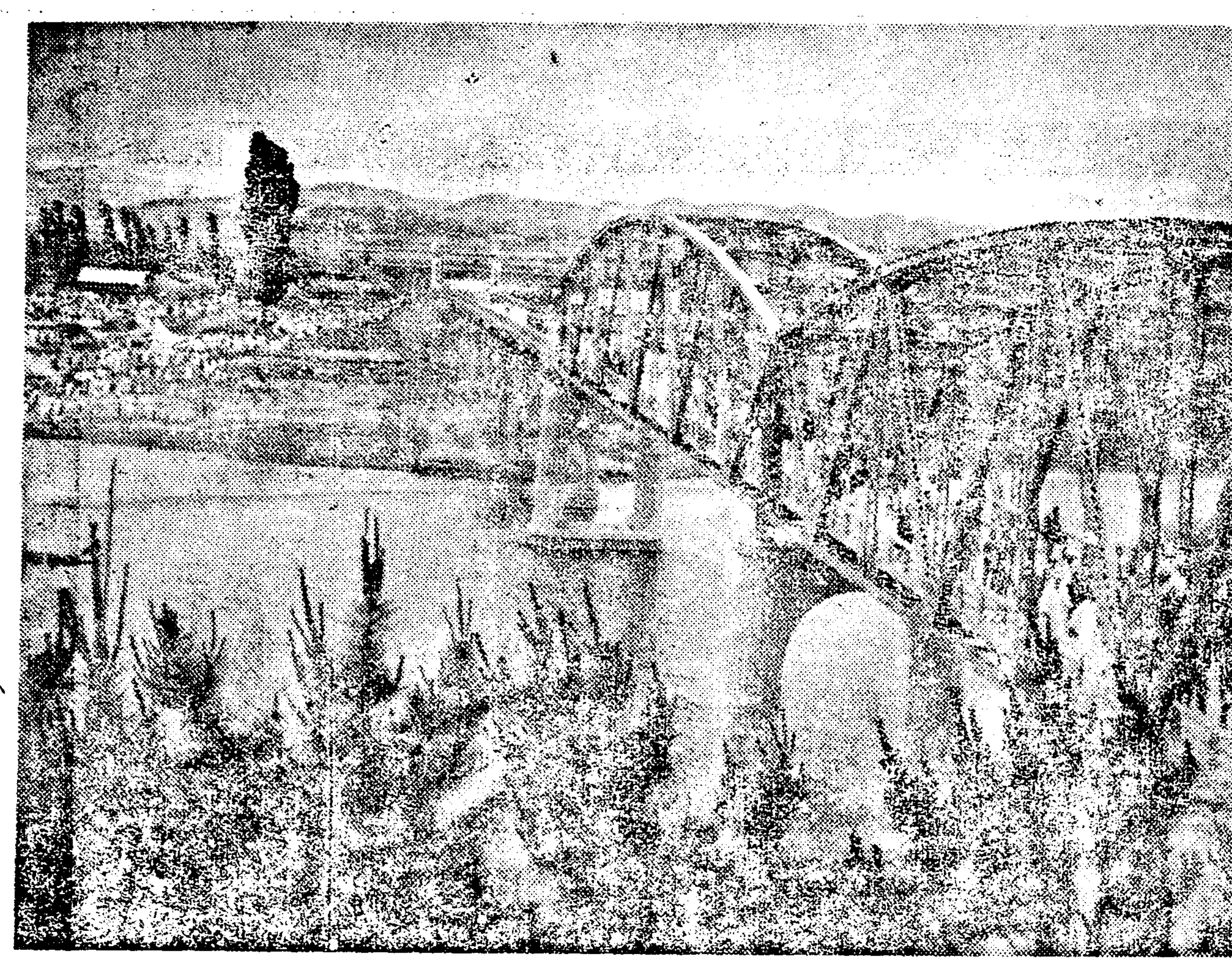

(寫眞은…最近竣工된鼎岩橋全景)

龜城記者團 第三回大會

【龜城】소화구년에 창립된귀성긔자단은 이래지방각신문지국의 발전과 책임자등의 열성적활동으로 나날이발전을 보고잇는바 다사다단한 금년을당하여 지방흥신문제 각지분국발전문제, 지방발전책등 중요토의안을가지고 제삼회긔자단대회를 오는 이십삼일 오전열시부터 귀성읍내긔자단사무소에서 개최키로 되엿는바 여원일동은 준비에대부망중이며 더욱당일은 본대회의발전과 긔자제군의 활약을축하하는의미로 각관공서장급 지방유지협동의 환영회까지 잇스리라는바 지금부터 이대회의인긔는 만흡에 창일되엿스며 각신문지분국책임자는 어김업시 꼭참석하기를 바란다고한다

◇大會討議問題

一、通信記事의件

二、各支分局發展策의件

三、地方發展策의件

四、各支分局提議案

五、其他

危險千萬인 揮發油의野積

平壤署嚴重取締

【平壤】평양부내에는 위험천만인인화물(引火物)인 휘발유(揮發油)를「탕크」나 저장고(貯藏庫)도업시야적(野積)해잇는것이 발견되여 평양서에서는 수일전자동차업자이십칠명에게대하여 세밀한조사를한결과 저장고를가진업자는 한명도업고 「탕크」설비한 곳이겨우여섯곳밧게 업섯슴으로금후 저장고와「탕크」설치에대하여엄중취체할방침이라한다

生活難과病苦로 老人鐵道自殺

【開城】지난십구일오전십이시십분경에 정성행열백팔호렬차가개성역에서 일키로되는 선로에서 어떤조선인로인이 선로로뛰여들어 자살코저하는것을 그근처로지나는 엿장사 신덕삼(申德三)이가보고 급히달려들어 구출하랴하엿스나 목적을이루지못하고 전긔로인은 그만긔차에 치여 무참한죽엄을 하엿다는데 신원은 부내지정삼백륙십구번지의이호에거주하는량재홍(梁在弘)으로 자살원인은 집안이빈한할뿐만아니라 신병으로인하야 너머지낼수가업서서 그와가티자살한것이라한다

文陽公普開校式

【谷山】황해도곡산군청계면문양리문양공립보통학교(里文陽公立普通學校)는 그동안군당국과 면당국이 자금거출과허가운동에 노력하여 오든바 도로부터 지난팔일에 허가되여 금월이십일오전십시에 동면문양리시가교사에서 개교식을거행하엿다한다

京仁複線問題 陳情委員報告會

軍部서도實現要望

【仁川】지난이십일 오후사시부터 인천공회의소에서는 동중회를개최하고 경인(京仁)철도복선문제를 진정한 위원으로부터보고가잇섯는데 그보고는 철도국장으로부터는 찬성하는동을 보이고잇섯스나 현재선로도 려객과화물이 오할가량증가하기까지는지장이업다하여 가장용은 하어렵고 강원(江原)경동(京東)인 수(仁水)등의 선로는 곤란하거가 될뜻하나 그중에도 인수(仁水) 철도는 불이가될것이다 도정인 복선문제는 정이엄밀의 요망뿐 아니라군부(軍部)에서도복선부설을요망함으로가장유력하리라한다

兇惡無道한馬賊群 同胞村落襲擊掠奪

頻頻하는馬賊行悖에山城鎭 在住同胞는戰戰兢兢

【奉天】쿠보=봉천성(奉天省)일대에는 작년의흉작과 금년의대한발로인하야 민심이자못 흉흉한중 최근봉길선(奉吉線)방면의 산성진(山城鎭)등지에서는 마적과지방에도적들이 조선동포의농촌부락을 습격하야 식량전부를 강탈하여간다는바 이제그내용을 듯건대 그들은전부가 식량이결핍되여 먹을것이업슴으로 조선사람들은 조선인금융회에서 농자금(農資金)과 식량대부금(食糧貸付金)을 준다는것을 알고그긔회를 탐지하여 략탈해감으로 전혀 업게되며 추수긔까지 삼사개월을경과하기가 극난할터임으로 당지우리동포농민들의 생활문제가 심히우려된다고한다

普通江土幕民에 霹靂가튼退去令

洪水時에危險타는고마운處置나 五十餘住民은갈곳을몰라彷徨

【平壤】서평양역아래편 보통강안(普通江岸)에는 현재십삼호의 토막 주가가 잇서 가족은 오십여명에 달하는 터이나 이토막의 위치가 보통강안인만큼여름장마철을당하면 침수되며 위험이만흘터이며 금년에도 십칠일의 호우로 보통강은 증수사미칠십오의 긔록을보게되자 친수가옥륙호가 잇섯스므로 대동서에서는 장마철을 압두고토막민오십여명에 일수일이내에 철거하라는 엄중한 명령을나리엇다 그러나 오십여토막민은 어대로 갈바를 아지못하여 해매이고잇는 가긍한상태이라한다

平壤朝鮮遊廓 花代引上陳情

【平壤】평양조선인유곽에서는수일전 평양서에화대(花代)인상을승인해달나는 진정서를 제출하엿다 리유로는 창긔자신의 생활향상으로 의복장식 가튼것이 종래에비하여 다액의금전을 요구할뿐안이라 사창(私娼)의대량발호로 영업이부진상태이며 전에는 이삼백원으로 창긔를살수잇섯스나 지금는사오백원내지천원을 지불하지안이면 살수업는 현상이므로 화대를인상하겟다는것이라한다

일가든農夫 自動車에被轢

【橫城】작십칠일오후삼시반경에 춘천자동차주식회사(春川自動車株式會社)자동차 강제삼백삼십사호를운전수정유옥(鄭酒屋)(二)의 운전으로 횡성을떠나 원주를향하여달리든중 횡성군횡성면곡교리(橫城郡橫城面曲橋里)에서 그동리농부리원용(李元用)(四〇)과정면충돌이되여 피해자는혼수상태에빠진것을 횡성읍동일의원(東一醫院)에서 응급수당을가하엿스나 십팔일오후삼시경에 절명되엿다한다

長城郡下에火災 農家五棟이全燒

損害額은三百餘圓

【長城】지난구일오전십일시경에 전남장성군 진원면학전리(長城郡珍原面鶴田里)조대평(趙太平)의집에서 불이나서 때맛친바람으로 불은관계로 그이웃바상보(朴詳甫)의헛간과 강규원(姜奎遠)의집에까지 연소되여다섯채를전소해버리고 오후한시반경에야 진화하엿다는데 손해액은약삼백원가량이라하며발화원인은조사중이라한다

萬難을排除하고서 第二人道橋를架設

平壤府實現에邁進

【平壤】평양부에서는명년도예산에 대동강제이인도교가설비 삼백만원을 계상하고저 총독부에 보조신청을하리라 함은긔보한바어니와 현재의인도교는 대정십이년에 백팔십만원으로 가설한것이나 그때에는철재(鐵材)가싸든기때문에 비교적용이히실현되엿스나 금일에일으러서는 철재가폭등하고 로임(勞賃)이왕년에비하면 사할이나·고등이되엿고교량의 폭(幅)도현재의 이배로할필요가 잇스므로 삼백만원을 요하게될모양이다 평양부로서는 총독부보조를하게되다면부재정에 다소곤난도업지안타하나 장래의대평양의 발전을위하여 만난을배제하고 긔어코실현하기로 매진하리라한다

密漁者一網打盡

【淳昌】전북순창지방에는 금춘부터한발이심하야 각하천의물이 거이고갈되엿는데 이것을긔회로 「자루기, 게-란」등의극약을사용하여서 밀어(密漁)하는자가만어 그중에는직업적으로하는자까지잇서 경찰당국에서는 특별한 단속을하여오든바 지난십팔일에 순창군적성강(赤城江)하류에서 박모(朴某)외인오일단이 전긔약품과산초(山椒)라는유독성약품을사용하여 만흔고기를잡은것이 경찰의탐지한배되여 방금순창서에서 엄중취조를밧는중이라는데 금후더욱엄중취체하리라고한다

不穩文書事件 求刑대로言渡

最高二年、最下八個月役

【公州】긔보=충남홍성과청양등지에서 리선준(李銑濬)(二一)한명식(韓明植)(二〇)송창섭(宋昌燮)(二二)등이조선○○운동으로불온문서를농지간에배부한사건의 치안유지법 위반과 보안법위반피고등 경죄로 공주지방법원공판에 회부되여 지난십일 공주지방법원에서 공판이 개정되여 리선준(李銑濬)징역이년과 한명식징역일년 송창섭(宋昌燮)징역일년팔개월의론고가 잇섯든바 지난십칠일오후세시경에 당법원 열호법정에서 소산재판장은 검사론고와가티 가감업시 리선준(李銑濬)징역이년, 한명식징역일년 송창섭징역일년팔개월의 판결언도를 하얏다한다

愛慾의殺人劇

趙錫圭에無期役

【平壤】사랑하기때문에 안해를 죽인남편의 공판이 잇섯다 평남룡강군 귀성면 금정리(龍岡郡貴城面金井里)농업조석규(趙錫圭)(三○)에 관한살인미수피고사건은 평양지방법원에서 복곳(福谷)재판장심리 양성(…)검사관여로심리를 맛친후 십팔일오후에 복포재판장은 무긔징역(無期懲役)을언도햇다

피고조석규는 이십오세때에김성용(金成鏞)(二四)을맛며나리라는 안해로 마지한후부부가 사이조케 국수장사를하든중 때하자 김성용은 남편에대하여 염증을일으켜 리혼을요구햇다그러나 정이들대로든남편은 안해를 리혼할수업서 그대로지나든바소화구년 십이월이일 안해김성용은 양잿물을마시고 자살을도모해스므로 조석규도 할수업시 안해를본가에돌녀보냇스나이저버릴수업는 안해의뒤를따라금년사월 이십일 오후아홉시경에 안해 김성용의집을차자 집에도라가자고요구햇다

그러나 안해는 한마듸로거절을햇스므로 그순간조석규로서는 자긔의일생의 전정을 망치게하는 참극을연출케햇스니 격분한 나머지 단도(短刀)를휘둘려 안해김성용의 얼굴과가슴을찔넛고 말니는 장모조경해(趙敬海)(五○)와 (…)조판모(…)(二)의 팔인도 난자하여 장모조경해등쪽 사캐한후 다시안해 김성용을소의외간에 끄을고가서 난자를하여 비서의중상을 가하엿다는것이다

丈夫榮譽도女性에

女丈夫에 매맛고서 法에呼訴한三十男

【益山】자칭=녀자는약자라고조롱하드시 비웃는남자장부가 이번에는 녀장부에게 매를어더맛고그억울한 사정을법에 호소한죽장부? 가잇다—그는전북익산군춘포면신동 (全北益山郡春浦面信洞) 강기화(姜棋化)(假名)(三〇)라는사람으로 한동리에 거주하는박성녀(朴姓女)(四〇)라는녀자를 상대로 리리경찰서에 고소를제기하엿는바 내용인즉 지난팔일 오후네시경에 전기강기화의 장남강일남(姜一男)(八)과박성녀의 장남정청환(鄭淸煥)(九)과싸홈을하는것을 강기화가보고달려드러자기아들을 편에드려박성녀의장남정청환을 판타함으로 박성녀는 강기화에게달려드러 『웨내아들만 때리느냐』고 강기화하고싸홈이 시작되야숨다에 애들싸홈이 어룬싸홈되다는것으로 쌍방이약간 경상을입게되자 강기화는 박성녀를거러서 상해고소를 제기하자이소문을드른 박성녀도 내가쳘리잇느냐는듯기 한이주일진단을 내여가지고 지난십칠일에 상해고소를 제기하엿다는사실이다

江陵教會의紛糾 畢竟은分立乃己

原因은地方的派爭과老青年派衝突 注目되는今後歸結

【江陵】긔독교조선감리회강릉교회는 수년전부터 교도간에 알륵이잇서서 항상교회내에 분쟁이잇서 오드니 마츰내 분열이란 최후의불상사를 비저내고야 마럿다 이제이러케까지에 이르게된 원인을 조사한바에의하면 교도간에 지방적관념을주로한의사중들이 주인이되어 교회정치에 이관념이반영됨으로서 매사에 충돌을 연출하야오다하며 그대립분자를 볼것가트면 본지방것―교도는 비교적 청년이 다수이고 타관사람으로서 에와서사는 자로된 교도는 비교적 장년이만흠으로 청년대로년의 대립되감이엇다한다

그리하야 청년대로년의 교회내의 정치적세력은 청년측에업고 로년측에두려웟는것으로 여긔에대한 청년측의 불만과이것을빼앗기지안호려는 로년층의고집등이 지난륙월일일 당회(堂會)에 밀니워와 청년측의 임원총 개선안이 상정되자 회원의 수로보와 청년측이 우수함으로 개선된임원의 다대수를 청년이 차지하게되고 로년측다수의임원은 탈락되가 그들의감정을 건되린바되엇든지 드듸어로년파회원은 당회의결의방법이 신성한교회장정대로못되고 불순하게 처리되는데이르러서는 이자리에가리잇슬수업다고 분연퇴장하야 동지가규합하야 다른교회를세울것을 의론하야지난륙일 일요일에 로년층은 읍내대정정 모씨의집을 빌려 오십여명의 할뢰조신자들이 례배를보고 현재 례배당에는 소위청년측 오십여명이 례배를보게되엿다는대 이에양편의 의견을드르면 아래와갓다

『참다못하야 教會堂新設』

老年派 金永勳氏談

이러케된것을유감으로생각합니다하고순종하는 교회가되어지기를 긔도하는중에 잇습니다

"教法대로處決할뿐"

江陵教會牧師 韓基模氏談

이러케된것은 심히죄송한일이올시다 이문제는 내가부임해오기전부터 내려온문제가 내가와서 공교히 이러케된것인데 그전에이러한일이잇을때에교회법대로 처리하야 버렷스면 아모런일이업섯슬것을 인정과 체면으로 일을무마하여가자니 이런결과가 나게된것이아닌가 고생각합니다 그교회를 승인하는가고요? 그런문제는지금생각을 미처못햇습니다만 거저 하나님의뜻대로 원만히원상대로합하는것이 당연하다고보와 그러케 권고중인데 중앙에서도 면교회법대로 할수밧게도리가업게되지안흘가 합니다(운운)

分立은遺憾 悔改를是望

青年派 李龍守氏談

그래서우리는 총리원(總理院)에 이러케된 사세를 진정하야 우리가세울교회의 승인을 요구하려는데 만약 우리가세우는교회를승인하여 주지안호면 이가운데교도의 대부분은 타파교회로 이속되는이도 상당할터이고 또한사택에서 례배보는자도 상당히만흘것입니다 여하튼 이번분립되는 일은 곳 하나님의뜻으로 밋고 순종한것뿐이외다 하면서저간의소위한대바텨온일을 낫낫치 긔자에게말햇다

우리가 지방적 관념을 가지고일을햇다는것은 이러케말하는 나도타관사람이니가 그런말은 도저히 리유에 맛지안흔일이고 또는 교회헌법대로하지안햇다한다구요? 결코그럿치안치요어데까지든지교회헌법대로우리는해왓습니다거저그들은모사를자긔수중에너코말대로세력을펴보다가 우리들에게그것을 간파당하게되자또우리가 주장하는 공평정대하게하자는그것을 시려하는것과또청년이교회에 오는것을 스려하는것이 이상합니다 여하튼분립운운은 심히유감인데 그들은 회개하고 다시드려와야될것입니다 운운

五月들어平南에 各種染病이猖獗

發生二〇五에死亡四八

【平壤】오월에드러서부터평남전도내에는 전염병이 무서운형세로 창궐하고잇다 도위생과의 조사에의하면오월중의 발생환자수는 ▲赤痢四二名 ▲腸지부스六四名 ▲痘瘡三四名 ▲猩紅熱一六名 ▲發疹지부스一○名 ▲파라지부스七名 합계이백오명으로 작년동긔에비하면 총수에서오십오명의증가이다

그중에서 사망자는 사십팔명으로 작년동월의칠명보다 륙배의격증을보아 얼마나 금년의전염병이 악성인것을증명할수잇다 또한 금년일월이래의 총발생은칠백십일명으로 작년동긔보다 백이십삼명의 증가이며 사자는 백칠십구명의 다수이라한다

邊鎬成氏特志

【郭山】평북곽산에서는 그동안 시간에관한 표준긔가업섯슴을 일반은유감으로 생각하는바 지난십륙일당지청년유지 변호성(邊鎬成)씨가 시간엄수를 장려하는의미로 싸이렌을 설치코저 금오백원을희사하여 방금설비중이라는데 일반의칭송이자자하다고한다

馬山海水浴場 七月十一日開場

【馬山】전선에서도 그후와산수 조키로 일홈놉흔마산에 겸하야 하절이면 삼만시민의 피서지인 마산해수욕장은 종전대로 잔교압으로 결정하고 오는 칠월십일일에 개장하리라는바 마산부당국은 외래객의 편리를도모코저 선전포스타(포스타)를각지에 배부하는동시에 시내각려관업자에게도 해수욕객에게특별서-비스와 숙박료등에대하야 교섭중이라고 한다

媤父母보기실혀 自殺한며누리

【平壤】시부모가 보기실혀서목매고죽은며누리가잇다 평양부내선교리(船橋里)사십오번지 조봉래(趙鳳來)의처강만득(康萬得)(二二)은시부모가 보기실허 분가를식혀달나고 남편에게 르차요구해스나 거절당한것을비관하고 이십일오전두시경 자긔집뒷마당에 세운빨래줄매는 길이륙척오촌되는나무가지에 목을매이후 자살한것을가티잇든 김경신(金敬信)이가 소변보러나아갓다가 발견햇다한다

身病悲觀한寡婦 夜半에投江自殺

【水橋】송화군 봉내면 수이리(松和郡蓬萊面水耳里)현서저(三五)라는 과부는지난십륙일오후한시경 수교리냇가에 몸을던저자살을단행하엿다는데그는 맥해전부터 신경이약하야 고통중설상가상으로 유년전에는 남편을 사별하고 오날까지 시형의 집에몸을의탁하여왓스나 여전이 병은심하야 그것을비관한 끗헤그가티자살한것이라한다

開場式延期

水泳日光浴大會

【平南】평서체육회주최와 본사평양지국후원으로 이십일부터삼개월간개최되는평양부민의 보건운동인제오회수영、일광욕대회(第五回水泳、日光浴大會)는 이십일오후한시대동문밧편사장(大同門越便沙場)에서 개장식(開場式)을거행할예정이엇섯스나 증수(增水)로인하야 이십이일오후한시로연긔되엿다한다

男便과言爭끗헤 三母子飮毒俱沒

主人公은訓導지낸인테리女性 群山서演出된慘劇

【群山】남편과싸우고 국에다독약을넣어 두자식과가티먹고 자살을한야차(夜叉)와가튼『인테리』의녀성—군산부 영정삼정목(群山府榮町三丁目)백칠십칠번지 임순호(任順鎬)(假名)의처(妻)강성녀(康姓女)(假名)(三三)는 지난십구일 오후팔시경 자긔남편과사소한 싸홈을한후 음식점에가서 국을사다가 독약을 너어서방금 군산공보교이학년에 재학중인장남자긔소생인 경재(京宰)(二一)와 차자인이재(仁宰)(四)(이상가명)와가티 먹고 고민중하고잇는것을 가인들이 이를발견하고 즉시응급치료를 하얏스나전긔형제는 익일인이십일조조에 사망을하고강성녀도 역오후륙시삼십분경에 사망을 하얏다 강성녀는 모공보교 녀교원으로도 다년간 근무를한『인테리』녀성이엿다는바 자살을 한리면에는 혹 가정적으로 말못할사정이나 잇지나아니한가하야 일반의 화제가되여잇다한다

農形又復念慮

霖雨와虫災로 農家人民極度不安

【長津】함남장진군일대는소화팔년부터 고래미증유의 홍재로지금 농민들은 가양각색으로생로를차지 이산한남어지그대로사려보랴는 잔존민은 초근목피로 근근연명하면서 파종해노은감자와귀일의 수확고를 손곱아기다리는터인데 요지음일긔가 극도로불순하야 련일지속하는장마비에 입종된귀일(燕麥)은 황색병이걸려 랑패지경이며 감자역시 충재를입어 성장할방이업스니 금년농사도 재차흉작을 면치못할것으로 일반은 극도의불안에 싸여잇다고한다

【吉州】함북길주지방에는근간계속적으로 나리는 장마에조(粟)대맥(大麥)은물론수도(水稻)에야도충(夜盜虫)이성하야 이앙은 매우흉흉하여잇다 작년의흉작으로 춘궁에서달니며 금년이나 풍년을예상하고잇든것이수포로 돌아가게되여 일반의실흔 안상태로날이개기를 바라고잇슴다름이라한다

地方人事

▲金義濟氏(商業銀行本店審査係轉勤人事次本社全州支局來訪)

水原 織湖個人庭大會

▲時日 六月二十三日午前九時

▲場所 華城學院코-트

◇主催 水原運動俱樂部

◇後援 朝鮮日報水原支局

安城 第八回織南庭球大會

▲時日 六月二十三日午前九時

▲場所 安城普通小學校 코-트

◇主催 安城庭球俱樂部

◇後援 東亞、朝鮮中央、朝鮮三支局

龜城 龜城記者團大會

▲時日 六月二十三日午前十時

▲場所 龜城邑內記者團事務所

◇主催 龜城記者團